盛京時報

陰曆丁丑九月八日
昭和十二年十月十一日
西曆一千九百卅七年

日軍强行渡河滹沱河
猛擊石家莊敵陣
彼我砲聲殷殷震動暗夜

【新樂十日電】九日下午四時、石家莊陣地最左翼平山縣前面敵軍五六百人、利用薄暮、不自量力、分乘鐵船、渡滹沱河、向日本〇〇部隊第一線挑戰、日軍即與應戰、擊沈鐵船數艘、船中敵軍、殲滅無餘、至其逃走之鐵船、日軍仍力加追擊、一方猛射對岸敵軍、一方於日沒前突渡滹沱河、强行在對岸登陸、主力部隊、繼其後塵、一齊勇躍渡河、時日方砲兵隊之掩護射擊及敵軍陣地亂射之槍砲聲、殷殷震撼暗夜、

遮斷敵軍之退路
同時炸破二鐵橋

【天津十日電】九日晨日、本空軍精銳〇〇架編隊之〇〇機、自〇〇根據地起飛、翱翔秋高青空、連炸自石家莊至太原之正太鐵路要衝井陘西方大鐵橋及平漢線臨城東南方六公里馮村鐵橋、完全炸燬、前者係三方爲峻嶮山岳包圍之天然關門、今既炸壞、足以封鎖正定石家莊方面敗兵退路、後者亦同、足以遮斷自正定方面向順德方面之退路、日前敵軍敗兵、盛行南退、石家莊順德間、敗兵乘用之軍用列車、紛紛南下、惟今次井陘縣馮村兩大鐵橋、炸燬、已完全封鎖敵軍歸路、是與日軍猛攻石家莊相俟、於其殲滅作業上、頗擧巨大戰果云、

華由蘇買飛機
擬再建空軍

【上海十日電】敵空軍完全被日軍粉碎、僅被南京政府僞瞞的政策所操、不過飛翔而已、毫無戰意、然七日國民政府、決由蘇聯購入飛機二百架、擬再建蘇聯空軍、激空軍勇士、以防止飛行士之沮喪士氣云、

十川湯淺兩部隊
占領崞縣城

【天津十日電】於山西方面之十川湯淺兩部隊七日正午以來、於砲兵協力之下、對依據崞縣城之敵、加以攻擊中、而於八日午前七時頃、將其占領、

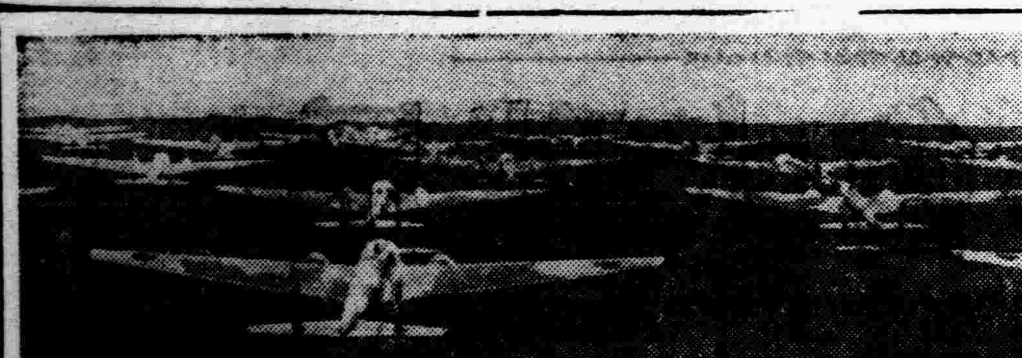

〇〇部隊長以下
堂堂進入正定城
市民提日旗狂喜歡迎

【正定九日電】晨霧濛濛中之正定城內掃蕩、迄上午九時、完全告竣、變裝便衣隊之敵兵、均係二十歲前後之青年、業被日軍完全掃蕩無餘、上午十一時、〇〇部隊、隊伍肅肅、振旅自北門入城、部隊長以下幕僚將士、堂堂騎馬順街向東門前進、歷一晝夜激戰、全呈疲色之將士臉色之使人感佩無已、時敵所遺棄之機關槍、小槍、手榴彈等、漸次集積、而土牆上所貼之抗日宣傳標語、已變爲日本軍司令官之安民佈告矣、在周圍五里城內、到處清掃淨潔、急造之日章旗、家家戶戶、高懸空際、黃髮垂髫、紅男綠女咸佇立街頭歡迎日本軍、下午一時、日本靖鄉隊本部、設於洋樓四圍之政府豪華建築物內、正定府有力人物、已有出面成立治安維持會者、日前掘穴避難渡恐怖生活之城內、今已遍浴和平之陽光矣、

旅津白系俄人
誕生防共委會

【天津九日電】旅津白系俄人略達四千五百名、然其黨派分爲親蘇反日系、親蘇反共系、親日反共系、於日華事變前、親蘇反日系勢力、由國府援助、維持絕對優勢、親日系勢力、異常被壓、事變後、天津地方之共產勢力沒落、親日反共系急激抬頭、會保持指導在津俄人之權、最後該黨派漸次被綜合、由該派指導下、組織天津俄人防共委員會、於十月在天津特別第一區、與開館遠東俄人會館典禮同時、擧行發會式典禮、

受日空軍之轟炸
在旗下營敵軍潰走

【平地泉十日電】察哈爾作戰軍空軍〇機、九日飛至旗下營上空、對依據西方高地、向內蒙軍抵抗之綏遠軍、亘午前、午後之二回、加以爆炸、敵受多大之損害、現總崩潰、內蒙軍乘虛進擊中、

砲擊敵軍
砲聲殷殷不息

【正定九日電】正定方面第一線部隊、追擊向正定南方敗逃之敵軍、九日下午、於滹沱河北岸之砲兵部隊、對正定南之敵、頻施以砲擊、殷殷砲聲至夜未息、

日軍捷足三部隊
確保凉城寧遠

【右玉九日電】八日確保平魯古城之長谷川、中島、吉富之捷足部隊、沿長城綫、奮其捷足、以八十粁之强行軍、於九日下午一時四十分、自山西省向綏遠殺虎口方面、壓迫山岳地帶之華軍、原該捷足部隊、於九日拂曉自平魯城出發、北上爬山越嶺、涉水渡溪利用强行軍八十粁之捷足、出奇制勝、終於九日下午一時四十分、自山西省、經綏遠省入其咽喉部右玉縣城之中國民衆、擧高懸日章旗、歡迎捷足部隊入城、又捷足前鋒部隊、已越殺虎口長城綫、確保凉城寧遠縣城、城頭上高揚日章大旗云、

紐約泰晤士報
報道華軍敗戰

【紐約九日電】紐約泰晤士報、九日登載上海特電、略述華軍慘敗及休養不足等實情、殊予人多大注目、茲譯錄於左、華軍在上海方面之敗績、實遠出吾人豫想之外、就中對於傷兵病兵之醫療、尤爲不足、完全暴露醫療方面之不備、最近據一外國觀戰武官訪問蘇州歸來談、蘇州車站附近、手足纏裹綳帶之傷兵、不下數千人、咸被病院逐出、似全不支給養、宛如乞丐、頻向行人乞憐、實令人不忍卒睹、此種慘況、最使增援部隊士氣沮喪、即予一般民衆心理影響亦至鉅、華軍內部崩潰之重大危機、業將醞釀成熟矣云、

法國記者不解
日本眞意

【巴黎九日電】日華事變發當時、在巴黎日人記者俱樂部、七日午後在安巴撒德爾旅館、招待巴黎有力新聞論說記者們、開茶會、席上關於時局問題交換意見、然法國記者之多半、不理解日本眞意、略開陳如左意見、日本前年脫退國聯理由、可以理解、然此次拒絕廿三國委員會之招請、使華方處理該委員會者、不能理解、日本須出席該委會而正堂表明日方主張而退席、亦未爲遲、若日本出席該會、則如此決議、或不通過、尙未可知、據聞日本似決不出席九國條約締結國會議、總而言之、日本須受諾會議招請、開陳主張云云、

捕虜之華兵歸順
爲日軍馬夫從軍

【正定十日電】當保定激戰被日軍捕虜之華兵、由衷心表明歸順之意、哀請願爲日軍効力、部隊長予以溫情、允其爲馬夫從軍、該華兵爲魯占奎(現年廿八歲)、於事變前曾爲馬車夫、然事變勃發後、被華軍强制徵集、當爲機關槍隊付、在保定戰線從軍、於廿四日日軍〇〇部隊中林隊、岡村隊佔領保定時、而被捕者、經訊問結果、判明伊無抗日意識、迄至保定完全不知與日軍戰鬪、立即釋放、至翌日再訪日部隊、哀請願爲日軍使役、故中林隊長許其爲馬夫、使役之、正定入城時、亦隨同日軍堂皇入城、聞伊有老母、倚門待伊返里云、

德政府對羅演說
加以譏刺

【柏林九日電】德國政府對羅斯福大總統之演說、迄今未發表公式批評、九日政府當局、指摘該演說不致擁護和平、反而激發國際紛爭之旨、非公式略談如左、
一、美國政府之行動、與國聯之對日方策相俟、若不改善事態、寧不遂紛糾、
一、美國對蘇聯輸出軍械、於現今列國之中居第一、如此軍械、傳謂由蘇聯再輸出中國、
一、結局羅總統之演說、間接的支持英國內對日抵制運動、對全体主義國家、聲援人民戰線運動、

對日經濟封鎖
完全無効
休將軍發表論文

【紐約九日電】前產業復興局長官休、約翰遜將軍、九日對世界電文報寄論文、强調對日經濟封鎖之無法、略述如左、現今美國內有須停止輸入日本絲而中止對日輸出綿絲續層、以切斷日本經濟的生命等論者、然吾等先須冷靜考察事態、若以對日經濟封鎖、不能切斷日本經濟的生命時、美國果如何、次之所中者爲軍事干涉歟？或爲退卻歟？一定是其中之一、第一、日本現完全準備戰時體制、軍隊裝備完全充實、故對華行動之遂行、無有軍需品之信用借欵云云、

華以木造飛機
以詭日機空襲

【上海十日電】因日海軍航空隊亘五十日之轟炸、全華各主要機關各飛行場、軍需工場其他一切地上軍事施設、頗受打擊、故國民政府爲掩飾飛機損害計、用木材及藁作飛機、

蘇聯仍賡續肅黨
槍斃反革命份子

【莫斯科十日電】蘇聯內部摘發反革命陰謀之波濤、國內到處遭波及、將不知伊於胡底、據美聯社莫斯科友局消息、九日、在南俄羅斯地方、對杜洛基派十四名、以間諜破壞鐵路貯藏軍用穀物、放火之名義、宣告死刑、相傳同東北部地方亦有十四名反革命份子、被處極刑云、

寫眞說明

(左)＝日本工兵隊之架橋作業(在上海吳淞方面)
(右)＝日本陸戰隊、以戰車爲先鋒、向閘北敵軍陣地衝擊(在白保羅路附近攝)
(上)＝日本海軍飛行機、在〇〇基地、整備靜待向〇〇地方出發之雄姿、

本報十日午前零時發行不再誌號外、閱戶若未接收、向報差可以索要、

本日一大張

股票遺失聲明作廢

敝人領有奉天商業銀行亨字一二二號五股股票一張不愼失落除向該行掛號外特此登報聲明上項股票無論落於任何人手槪作無效
齊齊哈爾恩披胡同一號　高潤蘭啓

房照糜亂聲明作廢

趙玉山名下房基一段房三間坐落本城小南關下頭德慶當胡同門牌一號東至張朱姓西至道南至道北至鄭姓該照受潮濕糜亂不堪使用乃呈請市公署補發新照故特登報聲明
趙向辰啓

聲明遺失房照作廢

先人李常奎領名房宅一處坐落小北關鐸爐胡同二號計房十九間東至胡同西至武譚二姓北至胡同南至道不知何時將該照遺失遍找無着除呈請市署補發新照外及聲明無論落於何人之手槪作廢紙
李忠毅謹啓

房照糜亂聲明作廢

戴長春名下城基一段蓋有正瓦房三間坐落小南關下頭德慶當胡同西門牌十一號東至本姓西至道南至梁姓北至周姓該照受潮濕糜亂不堪使用乃呈請市署補發新照故特登報聲明
戴長春啓

房照丟失聲明作廢

座落奉天市小北關長杆胡同門牌二十二號二十三號李宗實名瓦平房十三間地一段房照(登記天字第一六三七號)一紙不愼遺失除呈請市公署補發新照外僅登報聲明作廢無論落此照落於何人之手槪作無效
聲明人　李秀生啓

房照遺失聲明作廢

先人齊喜原領坐落大南關通天街十五號房基一段東至王王氏西至畢文祥南至于濟周北至關文裕南北長東頭九丈三西頭八丈九東西寬南頭七丈六北頭十丈一尺五寸因不愼遺失除在市公署請補發新照外特登報聲明作廢
齊德興啓

失照聲明

鄗祖遺安廣四區新廟留界地三段坐落木亞一段十六垧三畝一分九厘一段三畝九分七厘坐落哈拉八打一段八垧一畝因民國廿年匪變遺失除呈縣署補發新照外嗣後無論落於何人手內槪作無効
安廣河浦保木亞屯　王廷芳啓

緊要啓事

敬啓者爲敝號向有欠外交往賬目槪行結清以後無論何人在外賒欠及批買批賣關係等情敝號槪不負責特此登報聲明
撫順粮棧街　德聚興啓

双城縣農產交易所第一期發還股欵啓事

逕啓者本所於康德元年十一月業將所有股欵按股發還完畢現在本所業將房基熟地售出欵存銀行經理事會公決訂於國歷十一月三日在福恒升內發還二期股欵稍期務望各股東持股票前來領取是爲至禱恐未週知特此聲明

招募滿洲國人車掌

一、資格　小學校卒業者(男子)
一、年齡　自滿十三歲至滿十八歲
一、報名截止　十月十五日
希望應募者親携履歷書並滿鐵病院健康診斷書請到本事務所
康德四年十月七日
新京交通股份有限公司
總務課庶務係

新式簿記招通信學員

我國商業正在突飛猛進之際各商急於改換新式簿記以期整理之統一時各商若感人才缺乏或可眠人託無頭緖以致無從着手時可速投函本會此間題立可解決
來函時須附郵票四分寄新京滿洲郵政局內設私書函第二號收即可(注意)通信時務將回信地址詳細寫明
駐京大連銀行簿記講習會函授部啓

測量術照像速成

測量科　照像科　各一個月畢業
隨時入學　詳報要二分郵票　職業紹介
小西邊門裡斗母宮胡同
滿洲測量學院
電話二一三〇〇五番

政府特許專賣品

招募各鎭專賣店

啓者敝社爲擴充營業廣銷起見今特於滿洲國內招設各鎭點專賣店計各一處(獨家經營)
營業科目　化學紙製滿洲國小學用各種文簿及其他一切必需品(另備有品名表詳載)
待遇　特別優厚而資金微少何商家可能經營或作副業或專理無不適當也
有志經營者須早速先指定某鎭並附二分郵票一枚詳細簡章即寄特此週知
滿洲國關東州總發賣元
本社　新京市永長路
教育事業合資會社

民事　刑事　登記　各呈報
代書　藤原長五郎
奉天木曾町十一番地　電話(2)四五五一番

奉天中街大仁堂藥店
應診漢醫　楊宮蟾　新由小西門裡謙益堂移此
馬靜寰　安趾方　張濟民　趙顯一
本號新出品　大仁參茸虎骨酒
崙治風寒癱木腰腿疼痛男子腎虛婦女血虧一切沉寒痼冷之病
羚角散　崙治小兒瘟疹時疫風火咳嗽
電話四二三五七號

秋農醫院

電話　二·三一〇一　二·三一〇九
診治各科病症住院方便
解除各種毒品中毒
分病舍奉天市南市場東緯路(地址奉天市南市場十一緯路)
因本院病室不足應用新建分病舍一所庭院寬闊六畝植樹木花草空氣新鮮適於養病收費低廉
院長　苗秀新　滿洲醫大畢業

本店備齊
細長絨禮帽　流行細毡帽　批發零售
冬季　水獺皮　水獺皮張　各種皮帽　價碼從廉
奉天城內中街路南
潤記專門帽店

奉天日語研究會

奉天大北關財神廟胡同　電話4-3869
本會歷史最古教材最新
初步新班十月五日開始
普通科　中等科　高等科　晝夜各班共有十五班(可以隨時插班)
學生寄宿舍在本會院內　宿費一個月只收壹圓　膳費學生自辦一個月約在四圓
日人講師熱心懇切教導

本報主辦 足球大會舉行決賽

決賽佳期各選手興奮 授獎優勝當場舉行
前往參觀人士呈空前勝況

本報主辦第二屆足球大會、至第五日（十日）、爲舉行『決賽』之日、各隊健兒、皆欲得此優勝錦標、故各選手、無不面帶緊張與興奮、而天公作美、秋陽轉暖、風不揚塵、國際運動場與滿鐵足球場之往觀人士、絡繹塞途、又值星期放假之日、機關教育界人等、尤異常踴躍、在三塲比賽終了後、即由本報對優勝各隊、舉行授予優勝旗及獎品、並大會閉會式云、

兩級·奮戰有勝無敗 得初級部錦標
二中·雖數次猛攻但均失機

0—5

兩級對二中之初級部決賽、於兩隊應援環場助陣聲中、自午前十時三十分、壯烈開幕、兩隊陣容如左、

兩級隊
張雲峰
栗安民　程萬里
王興國　楊伯昌　林恩錫
姜立盛　劉志學　金榮兆　欒玉春　趙文奎

二中隊
戚國光
周尚德　靳述堯
李志廣　劉柄權　艾述岩
郝長松　楊宗琦　周起宣　劉永龍　胡寶印

（上半局）卜地佈陣、二中占西、兩級據東、二中開球進攻混戰約有五分、姜立盛由邊陲起戰、傳球中圈二中二門周尚德因誤漏球、二中前鋒、一齊開攻、但竟失敗二中前鋒展謀侵入、竟遭兩級健鬪阻礙、故兩級始終據壓迫之勢、球時在二中門前徘徊、劉志學邊疆揭竿起義、突破後衛、直至門前射門、惜過高失機、旋由二中猛烈反攻、探入腹地、迭放巨彈、仍無所成、兩級前鋒、連聯極佳、互助前進、劉志學統師之下、遂侵入腹地一擊射中、兩級乃得一分、

兩級前鋒雖少、機敏如風、屢破二中防陣、聲勢甚盛、趙文奎由左路挺進金榮兆傳球射內、兩失機、金榮兆兩度進攻與姜立盛並進、亦無所成、此外兩級乃逢極好機會、即姜立盛左開角球、技術極佳、然每至門前但亦失機、趙文奎右路挺進、惟志傳球射門、惜乃過偏、至此乃告休息、

◆後半局◆ 易地而戰、你來我進、混戰約有五分、兩級前鋒、互相連絡、再度進入敵軍腹地、二中諸將立即防禦、趙文奎擊破防陣、竟又獲射中遂得二分趙文奎因想急攻之餘纔犯越位、致失機會不少、頗堪可惜、兩級前衛妙聯絡、乘隙猛攻、屢抵中圈射門、因此二中喪失鬪志、欒玉春又陷敵內、遂得三分、嗣後兩級乘勢加油、聲勢赫赫風靡二中防陣、欒玉春提腿大踢二中大門成國光誤踢、劉志學趕上射中遂得四分、嗣后比賽、常在二中陣地展開、趙文奎邊陲起義、與欒玉春並進、傳球中圈、金榮兆馳馬射內、直中網心、又陷敵內、竟成大勝之局成五比〇、嗣後十分、兩級一再猛攻、遂無結果、而至閉幕時間

兩級			二中
4 3	K	G	31 01
1 0	K	C	1
0 0	K	F	2 2
0	K	P	0 0
1 4			0 0

寫眞說明

足球大會決賽

【上】兩級對二中比賽一幕

【下】兩隊之拉拉隊

高級部優勝 滿中隊獲得
二比〇兩級隊參敗

滿中對（高級）兩級開始決賽後双方鏖戰多時、滿中因攻守得法、竟爾聯得二分、高級部之優勝錦標、遂歸滿中隊所得矣、

我國設立飛行機製作所
資本金三千萬元
爲特殊會社

【新京專電】關於滿洲國內設立飛行機製作所之件、經關係當局銳意進行擬案、至最近始決定其大綱、聞新會社資本金三千萬圓、爲滿洲國特殊會社、資本金半額之一千五百萬圓、由滿洲國政府出資、其餘之一千五百萬圓、豫定由日本民間出資、日本民間出資、中島飛行機製作所爲中心、至於技術關係、亦由中島擔任、創立總會、本年內開會、自來年初、開始事務、工場設於奉天、豫定來年末出品云、

嚴防昌充官員 下鄉强索糧草

奉天警務廳、因各縣鄉村禾稼豐倒、深恐有不良之徒、冒充官員私自鄉、强索糧草、勻難鄉民、關係治安、特行通飭各縣局、轉知警所、一体嚴防倘有到鄉冐充者、即將拘捕按法治罪、決不寬容云、

瀋陽警廳飭令 取締放印子錢

瀋陽警察廳、現因各地放印子錢者不少、重利出貸吸收民力、關係一般貧苦人民之生活現爲整理計、特行通飭各關警署長警、嚴加取締放印子錢者違者拘捕罰辦云、

映畫講演大會
本報主辦 今日舉行開演
免費入場 歡迎觀聽
十一日午後六時·在警務廳禮堂

本報主辦之『映畫講演大會』、已在新京吉林等處按次舉行完畢、現於本日（十一）午後六時起、在奉天本城大西門裡警務廳禮堂、舉行映演、復對關於華北戰地實況、由本報記者裕振民、親行講述、此次在戰地所見之一切實況、同時並映演滿洲國電影協會所攝之華北事變第四報至第九報、屆期希一般人士蒞臨參觀、實所歡迎、茲將入場規則及開映時間列后、

場所……大西門裡警務廳禮堂（免費入場）

時間……十一日午後六時起

節目……報告華北戰地實況（本報記者裕振民）

映畫……華北事變速報第四報至第九報農業滿洲躍進國都等

主辦 盛京時報社啓

關東局警務部 第二次異動誌

【新京專電】關東局警察部、隨同治外法權撤廢、九日發表警部補級以人之第二次人事異動如次、

警部補（水上）西修磯七 任安東署警部

同（蘇河木）於□美男 任警務部警務科 警部

警部（新京）永田善男

同（安東）高橋新平 轉警務部警務科、

警部（新京）長田武夫 轉州廳警察部保安課、

同（州保安課）小林貞一 轉大連水上署、

通譯警部（奉天）小卷榮二 警部（鞍山）泉田熏 轉（大連小崗子）庶務、

巡査部長（新京）戶出雅太郎 任新京署警部補、

同（安東）辻爾德 任撫順□□部補、

警部補（安東）河大源司 同（安東）芹川勇 同（撫順）本鄉盼 轉警務部警務科、

同（練習所）前田啓一 轉鐵嶺署、

同（金州）狩野傳吉 轉蘇家屯署

同（大連）卜部美男 轉安東署、

同（警務科）下地恒俊 轉州廳警察部保安課、

同（州保安課）蘇滿盛信 轉金州署、

技手（保安課）安孫子貞太郎 轉州長警察部保安課警務部警務課長、

梅原副市長調轉

【齊齊哈爾】本市梅原副市長於日昨六號、奉令調轉江省公署民政廳財務科科長遺缺調轉克山縣高木參事官來市接任、現高木氏因病在哈埠病院修養、約須一個月後、方可到齊履新、目前仍由梅原副市長代行職務云、

遠藤田口兩部隊 擊潰南俠匪

岩松部隊發表片野部隊之遠藤、田口兩隊、於九日午後二時半許、在本溪縣第三區小桃峪（連山關東北方十三公里）、發現著名匪首南俠所率約五十人匪團、立與頑强抵抗之敵交戰、前後混戰三小時餘、予其以殲滅的打擊、匪向西北方敗退、是次戰鬪、官軍一等兵、市川高之氏（山梨縣出身）、名譽戰死、高橋春義、伊從利夫兩一等兵負傷、而南俠匪、昨年四月十八日襲擊安奉線南坟驛、殺戶田助役以下七名驛員、誠屬兇惡之匪團、經今回遠藤、田口兩隊攻擊、據觀該匪團、已不能再起、

省會各縣努力辦理防疫
猩紅熱患者發生一名

奉天省署、現因各地發生百斯篤、及流行病、若不設法極力撲滅、恐致蔓延各地、死亡相繼、殊爲可慮、特行通令各縣、仍繼努力辦理防疫、以資杜絕時疫、而保健康云、

近數日來市內之虎列拉患者、竟相繼發生、刻正由滿日兩當局、努力實施預防中、不意南市場警察署管界住戶、復發生猩紅熱患者一名、茲將該事實誌下、大西邊門外南八家子派出所管界、門牌四號、住戶許富、有子年八歲、乳名大柱、突于九日晨、染患猩紅熱病症、當報告該管派出所、由警側派員將患者、急送小西關同善堂病院收容、一方對於該住宅、及附近宅民、施行大消毒、以防傳染云、

時局資料航空展覽會 十五日在商會開催

奉天市公署並滿洲飛行協會奉天支部、爲對全市民、與以今次事變之適正認識同時、並爲鼓吹五族協和防空觀念、於省公署、協和會、滿洲航空會社後援之下、自十五日以後四日間、由午前十前、到午後四時、於奉天市商會禮堂、定行盛大開催時局資料並航空展覽會、目下由國務院弘報處、關東軍、民生部、長尾部隊、航空會社等關係機關、急於各種兵器飛行機部分品、事變寫眞、參考圖書等資料蒐集中、而關於此等陳列品、各有專門家以滿日兩語、特注力於滿人市民之時說明、爲平易且懇切之局認識、

一幼女失踪一

奉天市大西邊門甸溝沿胡同、門牌五號、李雲忠長女小花、年方九歲、天資聰敏嬌小玲瓏、李某視如掌上之珠、忽於昨（十日）午前九時外出、與鄰兒玩耍、竟云失踪、家人遍尋無獲、乃急報警請爲查找云、

一車夫潛逃一

大西邊門外東窰坑、住戶韓福堂、山東人、向趕花輪車、往各地拉脚、藉資餬口因日積月累、欠債甚多、被個無法、竟於九日晚十時、私自外出乘間潛逃、不知何往云、

一騎車肇禍一

大西邊門外二經路北、住戶王恒寬、于九日午后五時許、騎一自行車、行至三經路西地方、因一時不愼、致將一行人撞傷、腿部撞破、不能動轉、經魯仲連出而調解、由騎車者、出洋一元、作爲治傷費了事云、

榮町道旁發現虎疫患者屍体
據測係附近滿人搬出

【大連】大連市市警各當局自虎疫發生以來、嚴佈防疫陣檢查戶口、普及注射、在此嚴重施行中、七日午後六時半頃、榮町派出所忽據行人報稱榮町番外一番地、有一年約三十歲許之滿人、倒斃路旁、狀似患病而亡者、同派出所聞報後、急赴現場、並轉報西崗署臨塲檢驗、但已死後多時、遂送博愛病院、由醫師檢驗病菌、結果判明係患眞性虎疫、該屍體推定被他人搬出於道旁、同塲附近、多係下級滿人集居之地、或由同地滿戶中搬出者、故當時遮斷同地方之交通、沿諸家庭消毒、男女全部注射云、

法院旁聽錄
投石擊斃淫妻
趙宗祥將減輕處刑（上）

趙宗祥、新民縣人年三十八歲、現住梨樹縣六間房村、以農爲生、娶妻王氏、生有一男一女、王氏秉性淫蕩、結交情侶張雲奇、與乃夫兩次在梨樹縣警務局起訴離婚、均經該局勸令回家安度、本年五月十四日、趙宗祥仝伊妻王氏赴鄰村趙某胞妹郭姓家窺親、行至中途、春夫張雲奇隨後赶去、趙宗祥一時氣忿、順川石塊、將王氏擊斃、被行路人李姓知會見、通知村公所、將趙宗祥綁送警所轉解梨樹縣司法公署、偵訊結果、判處無期徒刑、該犯不服、上訴奉天高等法院、經審判長陳振名、開庭審理、茲將筆錄記下、

問（趙宗祥）多大歲數、
答、三十八歲、
問、那縣人氏、
答、新民縣人、
問、現住什麼地方、
答、住梨樹縣六間房村、
問、你是作什麼的呀、
答、我是莊稼人、
問、你家都有什麼人、
答、有父親孩子二個、
問、孩子多大啦、
答、大的九歲、小的三歲、
問、趙王氏、是你女人嗎、
答、是、
問、因你犯殺人罪、經梨樹縣司法公署、判你無期徒刑、你不服上訴本院、你將理由說說吧、
答、因她蓋漢、我一時氣忿、犯羊角瘋病、才把她打死的呀、
問、王氏、過門多少年啦、
答、我二十五歲、她十五歲、那年過門哪（十四年）、
問、自從過門後、好不好呢、
答、不好、
問、怎不好呢、
答、頭一次她大爺把她接去、許多日子寵回來呀、
問、因什麼不回來呢、
答、她跟張雲奇通姦、還有媽大司釜啊、
問、你怎麼知道呢、
答、因搬到六間房、與張雲奇住一個屋南北炕、我才知道的呀、
問、你看見過嗎、
答、她自己說過呀、
問、王氏仝你打過離婚嗎、
答、是、
問、在什麼地方呢、
答、在梨樹縣警務局呀、
問、怎辦啦、
答、寵准、她揀我抽羊角瘋
問、你幾時得的瘋病呢、
答、十多年啦、
問、犯病的時候、明白不、
答、不明白呀、
問、一年犯幾回呢、
答、一個多月犯一回呀、
問、犯一回、多大時間呢、
答、明白過來、聽別人說、有一點多鐘的工夫啊、
問、今年五月十四日、你仝你女人往什麼地方去啦、
答、上我妹妹老郭家去呀、
問、作什麼去呢、
答、打算搬別處住、叫我妹妹勸勸她呀、
問、你們走的時候、張雲奇知道不、
答、知道啊、
問、向張雲奇、說往那去麼、
答、麼說呀、

市署機構改革協議似已具体

【哈爾濱】哈爾濱市公署行政機構改革案、依市公署朽木總務科長以次各關係科首腦連日已來、進行協議結果、改革之大綱、業已樹立、現尺聞其改革之內容、因北滿之特殊性、將行政處廢止、新設產業處、將現在衞生科內所轄之獸醫股、改稱爲衛生科、並於產業處內設置產業科、並於產業處內置商工、農政、調査等三科、將衛生科之各股廢止、置衛生之重點於新設之民生處中、並將目下行政處所轄之教育、社會二科合併、將市當局最近所統轄之鴉片事務及以上二科併置於保健科、且將道路科之清掃道路現存之清理股提高爲科、共計爲教育、社會、保健、清理四科、置於民生處之下、不日即可決定待決定後即向中央申請云云、

治廢後警察行政 植木警廳長談話

【哈爾濱】據中央方面消息治外法權之全部撤廢、日期決於本年十二月一日起實施、濱江省警務當局爲準備萬全、不使發生遺憾計、事前對於諸般事務、莫不詳加考慮、關於以下之各問題、據植木警務廳長於六日發表談話如左、

一、對於道裡領警派出所廳舍之接收問題現在尚未決定、日內即將携同領警署長赴該處實地視察、以便決定其將來之存廢、

一、市內之滿警各派出所之廢合問題、目下由警察廳方面審議中、本月內即可決定、鑑於現在各滿警派出所中之一部塲所有改正之必要、且日人聚居之處、派出所稀少、必須增添、故將來派出所須有相當之變更、

一、派出所之陣容、査現在各派出所原以警長級爲主任、將來須改正、最低限度須以日系巡官資格爲一所主任、以期職務之遂行上得以圓滑、無論地點重要與否、均須配置以常識豐富之人材、以期萬無遺漏

一、留置場之問題、當地以及各縣、須即改築或新築日人之留置場、與滿人之部分離、講求適當之方法、

一、滿洲國警察官之教養問題、日系者皆須由中央訓練所出身者、滿系者須入中央訓練所及地方警察學校受訓練、預定迄至明年夏季、須一律訓練終了、查現在之滿系警官大部份已經受過訓練云、

神皋雜俎

所有兵將。全由孫得功一人掌握。他已知道廣寧不能再守了。戰也無濟於事。不如及早覓個出路。不但足以保全首領。或者比現在更富貴起來也未可知。因向守備黃進。千總郎紹貞、陸國志等七人商議，曰。見麼。大事去了。乘此機會。不如另幹功業。吾欲投降。公等以爲如何。黃進等也以爲然。當下議定。共詣太祖鄭營投誠。並言願生縛王化貞以爲進見之禮。太祖笑許之。賜以銀幣信牌。仍遣回營理事。諸人叩謝而退。欲知後事。且待下回。

福昭創業紀 (79)

（儒丐 著）

＝廖經世畫＝

第十回 君臣歡宴嘉悅有功 經撫不和名師敗績

原來王化貞聽說西平被圍。急派總兵劉渠。參將祖大壽等。大將十餘員。統領大兵三萬人。來援西平。不知形勢全非。明兵惴惴恐懼。已無鬥志。此時太祖之兵。不及整列。即往迎戰。明將亦欲乘機一戰。而復西平。那里知道太祖之兵。平日訓練有方。其臨陣赴戰。不必全由長官指揮。至必要時。進退自如。皆能人自爲戰。明將不知。以爲乘其未及佈陣。一衝可以四散。萬沒想到。明軍還未衝上。太祖之兵。早已驟馬飛奔。長槍亂挑。弓弩齊發。四面八方。同時衝入敵陣。當下明軍大亂。整列的倒被不整列的衝擊得五零四散。常言說得好。一人拚命。萬夫難當。何況是一萬多鐵騎軍士。不顧生死。奮然殺入。那眞是非同小可的事了。明方兵將。遭了這樣意想外的衝殺。當時

立脚不住。紛紛向後方潰退。太祖揮衆掩殺。直追到五十里以外之平洋橋堡。明兵死者不計其數。劉渠以下各將領。多數戰歿。惟李秉誠、鮑家先、祖大壽、羅萬言。率領殘兵遁去。太祖因爲天已昏黑。遂令收軍。是夜駐蹕於西平堡。單說巡撫王化貞。他平日雖然一力主戰。却是一次也不會親臨戰陣。固然在以前他也率領兵將到過一次遼河。那是因爲他已然約會了蒙古兵。和心裡想着李永芳必爲內應的原故。後來蒙古不但沒有出兵。有好多部長貝勒。反倒和太祖結親聯好。李永芳一向也沒有消息。他的兵。只可原樣又帶回來。原來他的主戰說。並不是自己去戰。乃是妄想有個恰好的機會。由別人去戰。而他坐着擎戰功。如今他所幻想的機會。一件也不會實現。反倒把太祖的大兵。引到家門口。這正應了熊廷弼的話。『撫臣（王化貞）恃西部。（蒙古）欲以不戰爲戰。計西部與我進不同進。彼入北道。我入南道。相距二百餘里。敵分兵來應。亦須我自撑拒。臣未敢輕視敵人。謂可不戰勝也。』不戰而勝。那得是什麼樣的國家。什麼樣的實力。自己毫無能力。但徼倖別人幫忙。這實在是危險萬分了。自己撑拒。已然是不可免。王化貞應當怎樣應付呢。西平失了。援軍也是損兵折將。大敗虧輸。廣寧城中。已自人心洶洶。朝不保夕。他平日不聽人言。可是最信任一位參將孫得功。分兵河上。赴援西平。差不多全是此人的主謀。現在西平不守。援軍四零五散。祖大壽已然跑到覺華島裏去。有名無實的經略熊廷弼。也不便在山海關坐鎮了。念在同官之義。而且自己也有責任。只得率領自己所部五千弱卒。來援廣寧。這時孫得功又有主意了。因向王化貞說。爲今之計。惟有發兵到平洋橋去堵截。王化貞只得由他。於是城中更無一兵。

夢◇裏◇的◇家

（克讓）

爲着謀生。遠走千百里外的我。毫無積蓄。眞是有家難歸。所以便只有常常在夢的幻想裏。憧憬我的家。拖着自一個終年淪落的影子。懷着一顆幾經創痛的心。興奮地奔波南北。渡過一條小江。躍進一列長蛇似的火車廂裏的一角。

經過車頭一聲長嘯。車身便開始轟隆轟隆的蠕動。在車中那會使人感不到安的旅客們的喧嘩。特具的怪味。以及從車窗映入眼簾的 那些乾枯得沒有了一點青綠色的禾苗。在我。始終不會有什麼感動。因爲我的神經。我的意識早已給家攝住了——那便是。父母問長問短。（雖則母親是死了）。孩子們的天眞。親戚朋友的訪問。多够人沉醉呀。

當那風馳般的車把我搬到故鄉時。我的心突的空虛起來。我懷疑。我懷疑故鄉的一切……踏進家的大門劈頭便見到母親。她老人家。宛如生前一般。沒有什麼異樣一看到我便驚喜交集似的說。『你怎麼會回來的？』接着父親從房子裡蹤出來。同樣的也是驚喜交集的向我說『你怎麼會回來的？』於是一家所有的人都圍住着我。驚喜交集的相望着。孩子都羞答答地不敢走近我的身傍。一隻黃毛的小狗。汪汪地向我狂吠。似乎說。『你感到故鄉有什麼變異吧？你感到家裡有什麼變異吧？流落了這三年』不久。夜幕罩下來了。我們便擠在一起長談。最初是母親告訴我故鄉近年來的情況。說着。她那感傷的酸淚。便涔涔然流下了。於是。我感到黯然。家庭的整個空間也呈現着黯然。驀地。一種汽笛的巨音。送進我們每個人的耳鼓。於是我心跳……我驚惶……最後我終於模糊了……

醒來太陽正從窗格裏射到我的床頭。我的心還是不住的跳躍。耳鼓像是隆隆地作響。汗。就像熱甑上的汽水一般地冒出……啊！我的家夢境的家！……啊！我的母親夢境的母親！……

報曉之鐘

——法國·安利·拉維旦原作——

10）（中塚善次郎譯）

女僕—太太。來信了。

尤蘭夫人—信？…是□賈克寄了來的嗎？

尤蘭—妳瞧！我不是剛纔說過快要來嗎？

尤蘭夫人—（伸出手接過來信。她放在一邊的掌上。先量一量分量。然後開封）好。他這回信寫的眞不少啦。（拿出來念）『父母親老大人膝前。兒子身体仍舊健康…』（中止往下念去。輕輕地嘆息）嗐。站在這樣地方。不能好好念下去。（向夫說）您也再往這麼來吧。（尤蘭走近夫人的身邊）請座吧。（尤蘭座下）您也歡喜來信吧！

尤蘭—（微笑着說）那是當然呀。妳再往下念吧。

尤蘭夫人—『父母親老大人膝前。兒子身體仍舊健康。不問晝夜。常接召集命令。不斷戰鬪。』（又中止往下繼續念）嗐！這還了得？…

尤蘭夫人—（復繼續念）『父親生平爲愛好大砲硝煙的人。故如在本地。必感覺快樂』

尤蘭！（簡單地）是嗎！

尤蘭夫人『兒子現指揮得爾巴拉駐防軍隊。本地係交通頗爲不便之僻地。且吾軍傭兵頻頻謀叛。因此時常加以嚴重警戒。』

（拍門之聲）

尤蘭夫人—請。

女僕出場

女僕—剛纔來的那位客人又來了。

遊仙人洞

（遼東狂客）

奉天城內東南隅。與文廟對隣。有仙人洞在焉。是洞建自清雍正間。於茲已二百餘年矣。其創建也。惜無碑記可考。但使人知其爲奉垣古蹟而已。

余於康德四年九月二十四日。過是洞。壯其觀瞻。因擬一覽其殿宇之設備。以慰耳目之見聞也。入其門。則雙杆聳立。高挿雲霄。次則牌樓矗峙。備極雄偉。表背合一顏曰『洞天』『福地』勻系篆書。既無年月可誌。亦無書者姓氏可考。愚度其事。當於民國十八年。于鳳至重建時所立也。

過殿三楹。有顏隸書『仙人洞』三字。末誌『于鳳至書』。殿門深鎖。入內院惟有西角門可通。則見正殿三楹。東配殿三楹。西客堂三楹。飛棟雲甍。備極金碧交輝之美。扁額錯雜則可見其靈應矣。

正殿祀胡仙俗傳爲胡大太爺等。扁額頗多。有張學良之『有感斯應』及其夫人于鳳至之『靈昭明彰』楹聯則有。淸刑部員外郎吳可讀之『去去又何求。慈母康強遊子健』。『行行無以報。一聯泥爪瓣香心』及周士藻之『大道本難名。經塞上烽煙猶存俎豆』。『仙居原自在看樓頭風月不紀春秋』。殿東壁有長方石。即書重修仙人洞碑記者也。 未完

別了

（明階）

是九月七日。我的例假已到限了。這天早晨我還照着慣例酣睡着呢。夢中聽母親在喚我。睜開惺忪的兩眼看看窗外的太陽。剛從東山湧上來。射出無數的金光。被人家早炊的青煙。遮繞得時滅時現。我慌忙披上衣裳。盥漱完了。胡亂吃些東西。携着蕭條的行李從此又和可愛的家庭分別了。

天眞爛漫的小弟弟。牽着我的衣裳。哭喪着小臉內心像蘊蓄着無限的悲哀。踉踉蹌蹌的隨在我的身後問我。

『哥哥！你上那裡去……』

唉。這時我的心碎了。我不能告訴他說我去幹我的商人苦生活。但告訴他也不過徒使他替我多滴幾許辛酸之淚。我撫着小弟弟的頭。我安慰着說。

『我又要替人家工作去了。不久是能回來的。好弟弟！用功念書吧。』

小弟弟哭了。他小心中是蘊何等的難受。他不願意我一時一刻離了他。

唉。這一句話最刺痛我的心。而使我不能答覆去來。『哥哥你幾時能回來呢？』『回家嗎？』我這樣自忖着恐怕無時了。

母親眼巴巴的望着兒子又走了。送出門口來。囑咐我要時常的來信。

門前的一排由青而轉黃的垂柳。落滿了幾隻戛戛的流鳥。似乎替我們喊着悲哀的離別調子啊！楊柳呀！你能永久的按時不枯死嗎？你樹上的雀鳥啊能還再跳躍而歌唱着。在樹上嗎？『別了』我們還能會面嗎？

這時我心如刀割。匆匆夕的上了車。從此又和家庭分別了。『貧窮父母不子。富貴親戚畏懼』。回想此次回家飽嘗這種滋味。唉！總是自己不能長進哪！

在家閒居兩月。一旦離別內心中好像有無限的悲感。

李白與采石磯

（下）（雪溟）

因爲他死的不明顯。有了捉月入水的傳說。在江邊上便有人給他建了一座『捉月亭』。並傳太白死後。曾葬於采石的龍山。後由范傳正論當塗令諸葛縱。改葬青山。至宋。郡守趙松年還爲他立祠給田。咐囑僧人看護。白居易有李白墓詩。『采石江邊李白墳。遶田無限草連雲。可憐荒隴窮泉骨。曾有驚天動地文。但是詩人多薄命。就中淪落不過君』。又對於李白捉月而死的詩。不妨再摘如下的斷句。項斯。『夜郎歸未老。醉死此江邊』。尤袤。『乘雲御風。捉月騎鯨。來遊人間。蛻骨遺形』。宋無。『一騎鯨鯨去。空掩謝山塋』。施閏章。『共說騎鯨遊汗漫。孤墳綱草對風秋。』

總之。以李白的關係。把這寧蕪之間的采石磯的大名。與傳到現在。是有着很大的力量的。所謂『人傑地靈』。便是這個道理。

但太白墓有人說是邑人當時求其屍而不得。因他在此講學。乃以衣冠葬於采石書院之中庭。除了他的墳墓。捉月亭之外。還建着一座謫仙樓。而宋蘇穿。那浪仙的骸骨。也正附近埋着。鄭谷詩。『幽魂應自慰。李白墓相連。』至於謫仙樓（亦名太白樓）的建築。是始於唐。屢經興廢。不可盡考。到清朝太平軍興。樓與蕭尺木的畫壁。一同遭燬。民國以來。又爲了屢次戰爭。摧殘剝蝕又淪於頹圮之勢。到二十二年冬。由地方人士的發起各發囊金。大加興修。去年春天。已告竣工。恢復舊觀。而且就在樓外。闢了極大的公園。正積極布置中。你只要乘寧蕪路車。便可以直達太白樓的大門。所以裙屐紛紛。都到這采石磯來憑弔千古詩人的遺蹟。聽說蔣介石。也爲采石公園做了一副楹聯。說是『勝景畫圖中。莫辜負此日登臨。依山枕渚。奇才詩酒老。應記取當年狂放。動地驚天』。

『我想。李白有知。也當『含笑於九泉』。

（完）

□□店二十多天了。每□□着囚人一樣的生活。小心給人家工作着。唉。月間所收入的代價。不過幾塊錢。茫茫的前途有什麼希望呢？只因家貧似灑。並衆一囊秋水。作嫁依人。也是不得已呀！

——投於永衡當

九星日鑑

十月十一日 舊九月七日

月曜 辛未 佛滅 收 張宿

▲一白之人、勿起野心、着力於堅實而進、則安全矣、甲巳壬吉▲二黑之人、諸將進事於順利之日、熱心爲成功之鍵、巳丙亥吉▲三碧之人 勿忘身份、自重而徐徐前進、可告平安、庚辛壬吉▲四綠之人、勿自傲地位、須知謙讓待人、則有援助、甲庚壬吉▲五黃之人、羨望他人、憤慨不滿生焦急之氣則凶、甲丁辛吉▲六白之人、步步增高、遂行發展之吉日也、甲庚亥吉▲七赤之人、伸展力强盛之日、堅固志想而進、則吉、甲乙丙吉▲八白之人、若不慎重而輕率、必生可憂之事、便成不快之日、甲巳亥吉▲九紫之人、如進行於平坦之地、定能順利發展之吉日、丙未亥吉

雲煙萬古樓詩鈔

（古澤北冥）

▲次韻杉本君天目山游詩

山川歷歷古英雄。一片孤城陳迹空。寂寞乾坤遷弔客。青苔醉酒夕陽中。

山河破碎一悲傷。弔古可堪重斷腸。騷客低徊青冢下。杜鵑啼血入蒼茫。

▲弔太田道灌墓（在相州伊勢原）

少女英雄夢一場。古歌金蕊兩情長。風懷今日慕前道。來道里人栽棣棠。

▲秋日雜吟（原六首錄三）

一痕坡上月。砧杵已秋聲。天地何寥廓。虛心託此生。海氣樓前暮。秋燈點雁聲。微吟憑小檻。大月和湖生。斷雲秋一片。荒草切筑凄。大漠牛羊散。暮煙歸養生。

無線電

十月十一日（星期一）

廣播放送節目新京放送局

前七、〇〇 國歌建國體操唱片

七、五〇 初等日本語講座

九、一〇 學校講話（奉天） 特殊兒童之教育（二）

後一、二〇 新聞

一、三五 清唱（哈爾濱） 販馬記 外二曲 彩琴伴奏 李笑岩 外二名

五、〇〇 新聞

五、三〇 兒童時間（奉天） 故事 愛神的故事 奉天后宮小學校 宋玉琴

五、五五 中等日本語講座

六、三〇 奉天的時間（奉天）

七、三〇 滿洲華北双方換放送 講演『滿洲國之現狀』 滿洲帝國協和會中央本部長 于靜遠

七、五〇 舊劇（奉天）・魚藏劍 放送局國劇研究部

八、四五〇 時事解說

九、〇〇 新聞

象棋消遣

——歡迎讀者·棋譜投稿——

本報主辦象棋大會（3）

準決賽弈乘錄

第二局 △董玉珂（紅一先） ▲胡震洲（藍） 和局

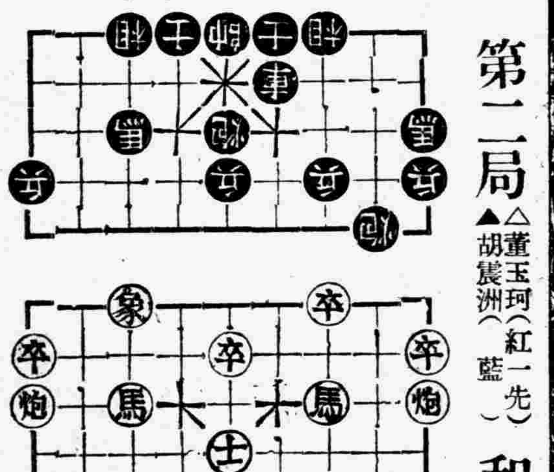

着法披露於後

▲馬七退八・去車・△兵九進一・『以便馬護炮』▲砲九平七・『有轟馬轟相之舉』△砲五平八・轟車『以便相三進五護馬也』▲車二平四・△車六進八・去車・▲士五退四・去車・△相三進五・▲砲一進三・去兵『有制敵方進馬之勢』△砲八進二・意押敵方之馬且得邊卒而便於已進馬也・▲砲七進六去馬・△砲八平三・去炮▲砲一進一・『妙 在誘敵炮去象・使孤炮無力・且炮能押馬・尙有得卒之益也・』△兵七進一・『因去象無益・故進兵對卒・防敵炮・轟當頭兵也・』

天光電影院 TIEN KWANG CINEMA
大西關北街路 電話(二)三二七八

今天又是兩大驚人新傑作

明星影片公司出品 全部有聲對白歌唱巨片
今日開映
永遠的微笑
胡蝶 龔稼農 王獻齋 主演
十一日 十二日 十三日 三日間
紅歌女密意痴心、爲郎憔悴
馬車夫憐香惜玉、難補情天
時間循環開演午後一時起至十時半

好來塢上著名的中國女明星
黃柳霜 近作
雜種末路
巴拉蒙影片公司全部有聲偵探巨片

光陸 CAPITOL THEATRE
奉天城內中街 電話(四)三六三三
鉅片！
古城末日記
▲自有影片以來……從未見過這樣名貴的出品
▲自有影片以來……從未見過這樣動人的故事
雷電華公司傑作 三百萬金元特製鉅片
兩套佳片同時上演
天地山海 場陷崩拆！！！！
同時加演 天一出品 紅粉情絲
日期 十月十一日(星期一) 十二日(星期二) 十三日(星期三) 十四日(星期四)
時間 午後一時起・循環開演 晚十一時止・晚場售票時間至九時半止
票價 樓下一律三角 樓上一律四角 廂坐每位五角 學生樓下二角 軍警幼童半價

雲閣電影院
北市場二十六緯路 借電話(二)二一二二
由十月十一日起至十四日止
今日兩大貢獻
●天一影片公司出品兩大巨片●
似水流年
胡珊 葉秋心 余光 魏鶯飛 主演
無限的旖旎風光・無限的溫馨香艷！
無限的沉痛酸辛・無限的哀怨傷感！
這裡告訴你・父母之愛・才是眞愛！
這裡告訴你・求學戀愛・孰輕孰重！
一個女明星
胡珊 余光 主演
『一個女明星』糾正現代婦女羨慕虛榮的錯誤
『一個女明星』暴露紈袴弟子玩弄女性的罪惡
『一個女明星』是婦女們的當頭棒
『一個女明星』是電影界的素描畫
◆演連天

東安電影院 電話2.3542
今日開演 十八集
紅蓮寺最後一集
★胡蝶 及明星公司全體明星【主演】
火怪出現。震天震地。
金光萬丈。似雷似電。
循環開演 票價一角

387

新時憲書開始發售!!
家家必備 農民之寶庫
人人必需 日用之南針

康德五年時憲書(國曆)

編纂者 中央觀象台

戊寅年家寶書(日滿官准)

發行者 滿洲圖書文具株式會社
(兩册合爲一本)
總批發處 滿洲圖書文具株式會社
奉天馬路灣
電話【3】五四九四番
◉官製憲書及官准家寶書只此二册
◉自本年以後一概皆由本社總批發

君感失業之痛苦否?

閣下如無職業莫妙承辦月報分社因爲既得人格的保障 而又名利兼收!故可謂爲最高尚 最安全的職業!
閣下如欲免去失業的痛苦而欲作此名利兼收的職業時本社備有簡章付郵二分函索則寄
(國內外各省縣鎮均募分社)
奉天興滿文化月報總社啓
社址奉天小北關德茂胡同四三

代理 商標 發明 意匠 商業登記 公司登記
事務所新京東五條通一番地(取引所南對門)
電話三一五七七二番
實業部 前商標局 囑託 勳六位 景雲章 辦理士 中根齋
奉天辦公處 商埠地四經路二五寶隆洋行 小西關大什字街西三益洋行 電話 城內二一九三 中央二一七〇二

滿洲國內唯一的出品

誠字起凸時髦美女月份牌

是宣傳營業的利器 是招攬主顧的先鋒
以月份牌宣傳營業効力最偉大
用月份牌酬謝主顧人人都歡迎

敝局歷年所製之月份牌內容豐富封皮美麗久爲各界所賞許康德五年之月份牌現已出品並又新製起凸時髦美女月份板十數種均已大批出貨開價極爲低廉欲籍月份版宣傳營業者敝局倘能代印廣告字號數目不限印工低廉外埠函購代金運送均能照辦各埠均有代理
總發行所 安東財神廟街 誠文信書局
分發行所 濱江道外承德街 誠興信書局 奉天小西門裡北大門胡同 誠興信書局

大連汽船出帆

◎長行
▲濟通丸 十月十二日
▲天津丸 十月十四日
◎基隆高雄行
▲山西丸 十月廿二日
▲山東丸 十月十一日
◎新海伏木敦賀行
▲河南丸 十月廿四日
◎往闊嶺蘆島
▲龍平丸 十月十六日
大連汽船株式會社
一、上海航路上午十一時開船改爲正午
一、台灣航路下午四時開始改爲同五時
芝罘威海衛清津雄基
船票發售處
日本國際觀光局奉天支局
大和旅館出張所
日電三一四六一一

大阪商船出帆

◎上海行 十一時開
▲吉林丸 十月十一日
▲扶桑丸 十月十三日
▲奉天丸 十月十四日
▲熱河丸 十月十五日
◎開往基隆高雄(不載客) 每月三回
◎開往天津(不載客) 每週七日
◎開往三·歷·鄰
▲貴洲丸 每月十八日
船票發售處 滿鐵沿線各站及各埠日本國際觀光局
車站連運票(往復票火車票減二成輪船減一成)通用期限個月大連門司神戶間船價往復票減二成通用期限三個月
△專屬貨物代辦處 各地國際運輸株式會式
大阪商船株式會社 大連支店 奉天事務所

阿波共同汽船 大連出帆

◎開往鎮南浦
▲十八共同丸 月 日
◎開往天津
▲早隆丸 十月十一日
◎開往海洲
▲卅六共同丸 十月十三日
◎開往仁川
▲卅六共同丸 十月十五日
阿波共同汽船會社 電話二一五〇〇一
全城內分所
哈爾濱新京各地日本觀光局

大連賽馬

雨天順延
秋季臨時
十月
一日(金)
二日(土)
三日(日)
八日(金)
九日(土)
十日(日)
十六日(土)
十七日(日)
附帶贈彩入場票 金壹圓每天開彩
社團法人 大連競馬俱樂部 電話(3)八八四番

戒烟天然清補丸

(一)君願不受絲毫痛苦見煙自厭乎
(二)君願吸煙隨時可拋棄而不上癮乎
(三)君願神暢飲食加增大便暢利而無煙容乎
請服
此藥本爲清補品而兼有解除鴉片癮癖之特效近經內部化驗証明無毒質性和平日服藥二次後可照舊吸煙作事不塞燥不吐瀉初上小癮三盒七日斷淨大癮七盒半月斷淨煙積順大便黑色小便黃色潤下不知不覺而疾已除如藥無效原盒退欵定價每盒一元二角半打六元六角一打十二元哈爾濱經售處道外桃花巷街閻氏葯房奉天城內金城葯房
總批發處天津黃緯路閻氏製藥所

名伶秘本京戲考

歌唱道白。與衆不同。
本書共分六集。每集廉售二角五分。寄費每集壹角。

現代名伶平劇歌譜

內容根據1234567編纂。
全書八十餘頁。戲譜四十餘段。廉售每本二角五分寄費壹角。
鴻興書局經售 奉天三經路北口

亨得利 鐘表眼鏡行

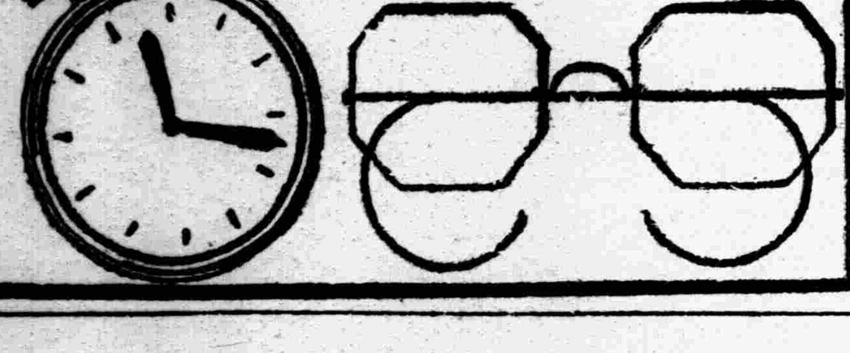
奉天城內中街 及大西門裡

司令牌香烟

超等老牌名烟 售價特別公道
精明的經理對庶務員說:"招待顧客用司令牌香烟最好。"

CR-1

即刻不痛了

兜安氏止痛藥水

刀傷火傷燙傷扭傷關節及四肢酸痛等症每使全身不安速搽兜安氏止痛葯水立可見效凡運動家感肌肉僵硬時搽以此葯則患處即可復原動作靈敏有効
上海江西路四八九號兜安氏西藥公司啟

藥房均售

神經衰弱

中年及青年期 初老及老年期
男性生殖腺荷爾蒙
斯保買丁
スペルマチン
神經衰弱、生殖器性神經衰弱遺精、失眠症、憂鬱不暢、記憶力減退、性障碍。
精力消耗、全身倦怠、服務嫌忌、疲勞不堪、頭重、腦溢血動脈硬化等。
斯保買丁是男性生殖腺荷爾蒙的製劑,即爲男性生理上必需要的物質,具有鼓舞生機,增進精力食慾,强壯神經,愉快心身,抗衛老衰現象,降低高血壓諸種作用,故對於上記各症,可收顯著效果。
本劑有片劑及注射劑
各大藥房均有經售
武田長兵衛商店
07-1144(6)

盛京時報

明治卅九年十月二十四日
大同元年七月廿六日
第三種郵便物認可

發行所 盛京時報社
奉天隅田町九番地
發行人 染谷保藏
編輯人 菊池貞二
印刷人 東光明

十月十一日
號外

本號外不再誌本紙、第二面有重要記事、請讀者注意是荷

日軍進入石家莊
該陣地陷落在邇
皇軍各部隊踴躍開始猛攻

【新樂十日急電】今日拂曉以來、與開始總攻擊同時、〇〇部隊取平山附近之敵軍左翼、〇〇部隊直搗石家莊正面之中間陣地、而〇〇部隊自正定南側襲敵軍右翼、三路呼應、一齊猛攻、中間部隊之前鋒睫已殺至石家莊、該地之陷落即在邇

【新樂十日急電】十日午後二時、日軍石黑、坂西兩部隊先鋒、竟進入石家莊、

【新樂十日急電】日軍石黑、坂西兩部隊、在正定西方二里之地點、決行滹沱河敵前渡河、十日午後一時許、進出對岸、對頑强抵抗之敵軍、加以猛攻、擊破敵陣、仍繼續急追擊〇方、午後二時、兩部隊先鋒、遂進入石家莊、高奏凱歌、敵軍尙在繼續抵抗、然日部隊士氣軒昂、

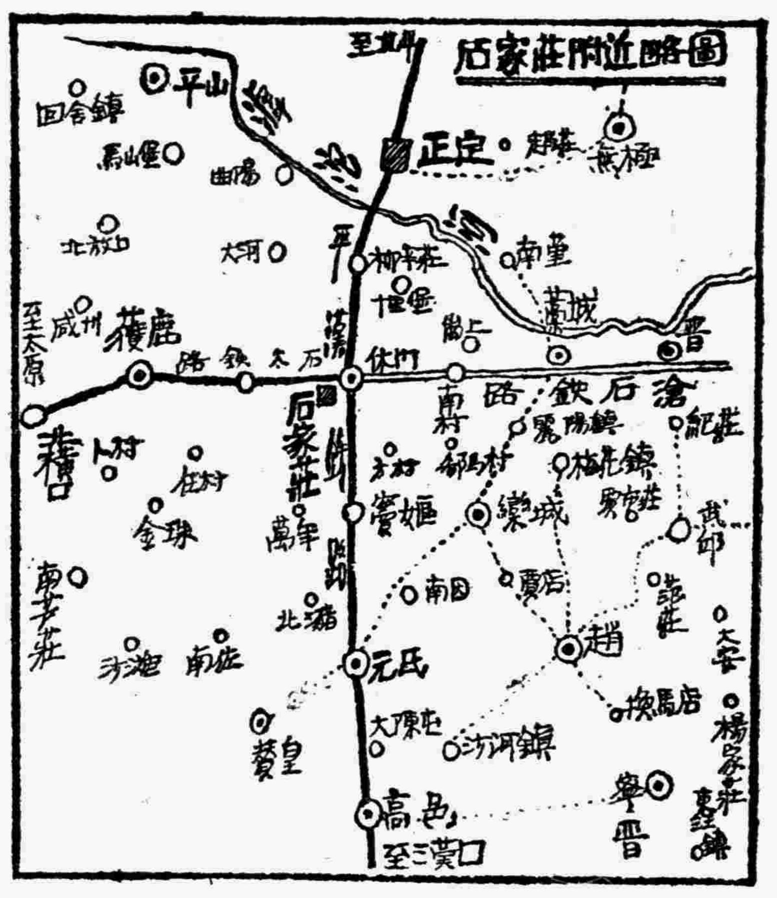

日機轟炸小型軍用船

【天津十日電】九日午後三時自〇〇出發之日本〇〇機、爲偵察山東西部運河之敵軍退却狀況、而翔至臨淸南方箭陶大名上空、對南下之敵軍小型軍用船百餘隻擲彈炸毀、安然返還云、

在正定城之敵軍判明爲商震部下
該軍死傷千餘瀕於潰滅

【天津十日電】頃調查結果、在正定城之敵軍、爲商震所率之第廿七軍之第百四十一師、第三十九師、獨立四十六旅、兵數約三萬、自八月下旬以來、担任防禦正定附近、與中央軍第十四軍第十師之一部、將戰由保定退却之敵軍、從前正定防禦、異常堅固、八日晨由日軍雖被奪取城壁、仍再次企圖逆襲、又死守城內、迄至九日午前十一時、試行執拗的抵抗、至正午許、始向南方潰走、而被殲滅、即日軍自開始攻擊以來、亘一晝夜、繼續抵抗、此事與保定攻略戰可以相比、商震軍與該戰鬪受殲滅的打擊、死傷者略達千餘名、事實上歸於潰滅、

奪取王母村

【郭村十日電】午前九時、日軍第一線兵、敢行突擊、以日章旗爲先鋒、跳入敵陣、擊破抵抗之敵軍、奪取王母村附近敵陣地、

【又電】日砲兵隊一部、由門橋進出中洲、與郭村主力相呼應、對敵陣地加以砲擊、敵陣地陷於混亂、

佔領前線王母村陣地
天津軍司令部發表
敵軍亂竄向南方潰走中

【天津十日電】天津軍司令部午前十時半發表、一、在石家莊陣地之左翼平山縣正面之鈴木、森本兩部隊、九日日沒後、渡滹沱河支流、十日拂曉、由砲兵之掩護射擊之下、敢行敵前前進、午前九時許佔領石家莊前線王母村附近之敵陣地、二、在自平山縣西北方及田興北側地區敢行渡河之日軍小系部隊、十日午前十時、佔領田興一帶之陣地、向南方開始進擊、三、日飛行隊、昨九日夕、在石家莊南方廿里之內邱附近炸毀鐵路、

【正定十日電】佔領敵陣一角之日軍部隊、以該陣爲基地、對敵陣地、加以機關槍掃射、掩護友軍之衝鋒、各部隊陸續突入前面敵陣地、王母村、閻庄之敵陣地潰滅、敵兵紛紛潰走中、

【天津十日電】天津軍司令部午前十一時半發表、在石家莊方面之日軍部隊本日午前十時、突破平山縣西北方地區之敵陣地、向敵方追擊中、

戰雲瀰漫滹沱河畔

【又電】石家莊總攻擊、因平山方面之强行渡河、愈呈開始、即以石家莊爲中心之蜿蜒百基羅米之敵主力陣地、與保定堅壘一般、異常堅固、且以石家莊前面之滹沱河河幅、在平山附近有三百米、至藁城達一粁、攻略保定戰、實爲華北戰線中之大規模者、死守該戰線之華軍以李默庵軍爲中心、衛立煌在平山地方、右翼爲吳國仁及萬福麟軍、一面以破竹之勢、肉迫敵陣之皇軍、戰準已畢、以平山地方之攻擊爲機會、戰雲瀰漫滹沱河一帶、

由砲兵掩護射擊
敢行渡滹沱河

【天津十日電】九日進出至平山縣西北方約十粁郭村之森本、鈴木兩部隊、拖滹沱河、指呼之間望敵陣地、在河岸一帶待機、砲兵隊舉全能力、乘艦舟越門橋、俟日沒、午後七時起、肅肅渡門橋、一齊開始渡河、陸續登陸河中長洲、於拂曉前進出長洲南岸、十日晨賓母村附近之敵陣靜寂、當時由郭村附近之日本重砲野砲陣地、開始砲擊、敵軍亦應戰、砲聲殷殷壓迫滹沱河上空、日軍前進命令一下、第一線部隊、午前七時廿分一齊開始渡河、於敵彈雨下、敢行敵前登陸、利用砲兵掩護射擊、前進又前進、肉迫敵陣

轟炸沙河鎭之精華
藤原機壯烈戰死

【北平十日電】八日空襲沙河鎭因遭敵彈而殉戰之〇〇部隊藤原大尉以下五將士、戰死情景、極端壯烈、是晨、藤原大尉率同部下小沼曹長、河東軍曹、時藤上等兵、搭乘岸田曹長駕駛之〇〇機、擬空襲保定南方百二十公里之沙河鎭一帶、以圖一舉殲滅據守堅陣之敵軍、午前八時、與友軍〇〇機同自〇〇根據地出發、惟値陰雲密佈、不適空襲、及降落保定附近〇〇根據地、以待天晴、午後濃雲漸裂、乃再踴躍振翼出發、至午後二時十分、翔至沙河上空、敵以沙河鐵橋作唯一退路、堅執死力防禦、以數門高射砲及機關鎗發射抵抗、藤原大尉爲一舉成功計、不顧敵軍砲火、大胆下降、作六百米低空飛行、投下第一彈時、將敵陣破壞、繼又擲下第二彈、敵陣立告粉碎、然飛機兩翼及機體已遭無數彈孔、大尉仍不爲所屈、又飛至敵兵密集之陣地、不幸被最後之高射砲彈擊中、機上立即起火、旋即燒作一團、大尉以下兵士知臨最後關頭、乃又擲下炸彈、併連同火勢熊熊之機體、猛扎於敵軍陣地中、全体壯烈殉戰、該機在火光中與陸上敵屍數百爲伍云、

平漢戰線畫報

(上)在曲陽縣城上之日軍兵士雄姿(中)與華幼童交驩之日軍兵士(下)入東縣城東門之日軍

意國政府竟拒絕參加三國會談

【倫敦九日電】意大利政府九日對三國談判、已答覆英法兩國政府、拒絕參加三國談判、內容大致如左、一、意大利政府、因無德國參加、拒絕協議撤收西班牙外國義勇軍問題、一、討論西班牙問題、提議在不干涉委員會進行、

法政府憤慨

【巴黎九日電】法國政府、對於意大利政府之答覆拒絕三國談判、大有憤激之色、據官方於九日表明强硬意嚮如下、意大利政府之故設種種口實拒絕撤收義勇軍、蓋因確信近日佛蘭哥政權可獲勝利頗足證明其欲大起軍事行動以控制關係各國既成事實之消息、然而英法兩國政府決不袖手旁觀廿令西班牙國民敗於外國軍隊手中云云、

“理解日本行動”
意政府表明好意

【羅馬九日電】意國政府、對日華紛爭勃發以來、對日本表明好意的支持、九日意國政府高官、關於意使與堀內外次之會見略談如左、意國政府、注視在遠東事態之發展、然完全理解日本行動、關于駐日意使與堀內外次之會見內容、尙未接到公報、仍基於日意兩國政府一致見解而行之、決無疑問、

美國注目意使確言

【紐約九日電】駐日意使九日訪見堀內日外務次官、而確言意國全面的支持日本對華軍行動之旨、該東京電報、九日紐約各報揭載、惹起各方面之注目、

九國條約國會議
或終於模糊歟

【華盛頓九日電】關於依據國聯會決議召開九國條約會議一事、目下英美與其他關係國正磋商中、據有力方面消息、參加會議國似在可能中避免對日本取壓廹手段、先謀日華兩國自動中止戰爭、以便和平解決、倘如此致力無效、各國爲利害設想、亦不顧因助中國甘冒重大危險對日加以經濟壓迫諒其結局、無非再將問題送還國聯轉嫁責任於國聯而已、

香港宛然成爲
華抗日兵站基地

【香港十日電】因日海軍遮斷中國沿岸航行、又被日空軍轟炸中國內地各兵工廠及鐵路等設施、上海華北方面所使用之華軍軍械彈藥、竟陷於補給困難、華方對此極力考究其對策、惟此間隨伴英國側之援華政策、竟成爲對日抗戰兵站基地、即一、香港公然卸貨之武器中、小槍、機關槍、大砲、迫擊砲、坦克車、飛機、裝甲汽車、並其他小槍子彈、機關槍彈、火藥等、比較從來、其數異常增加、二、飛機在香港飛行場裝成、以便空中輸送、又汽車及其他高級船、均送往廣州、由廣州源源向北方輸送、三、國民政府、向香港特派航空委員數名、開始募集外國飛行士、又大批採用汽車司機、四、英國對華不但予以物質的、即在精神亦異常支援、且担任華方對外宣傳、其對華支援、已漸次露骨云、

剛毅川崎部隊長
受傷仍指揮全軍

【上海十日電】日軍〇〇部隊在大雨泥水抵禦數十倍敵軍〇〇部隊長親立陣頭、擊退數次敵軍夜襲、堅守陣地不讓、六日晨襲卯郎〇隊長、八日田上顧三部隊長亦彈穿胸部、川崎部隊長亦不幸傷足、然豪勇不減在夜雨中敵軍夜襲時、仍由部下背負指揮奮戰、揮刀殺敵、悲壯肉搏卒將敵軍擊退、惟因降雨三日、塹壕水滿、日軍食糧已無滿身沾泥、失去自由、而機關槍又墜水中、此時敵兵鳴號逆襲、日軍勇士及奮不顧身跳出塹壕、不用彈藥、與華軍大演白刃戰、士氣極昂云、

日軍三部隊
進出楊經河

【上海十日電】午後六日軍報道部發表 十日晨、日軍冒豪雨繼續全線攻擊、淺間、永津、安達三部隊衝破王家灣南方一帶、正午進至楊經河附近、向西方壓迫正面敵軍云、

日海軍考究
華輸入軍械對策

【東京九日電】日本海軍封鎖中國沿岸航行、因之、中國輸入軍火及其他軍需品、逐漸取途香港以入華、據聞、法領印度支那海防、亦陸續有軍火輸入、事休甚屬明瞭、故日本海軍似在對此考慮對策中、

在滬双十節
敢行示威而騷然

【上海十日電】上海於戰亂之中迎迓双十節之在本埠午前十時於各所舉行紀念式典、正午使市民高呼萬歲、然午後零時半、在愛華路、男女學生市民百數十名、敢行示威、提小旗高叫萬歲、進至同盟支局前、仍被共同法國兩租界警察官攔阻、惹起小衝突後始解散、如此小示威在租界內外舉行、物情頗爲騷然、

【上海十日電】中國在戰亂中値第二十六年國慶日、自九日夜蔣介石廣播告國民起始、大事海外宣傳、以紀念此日、促國民奮起、上海各種團體齊開講演會、併激勵無人關心之勸募救國公債運動、孔祥熙夫人與各著名人之夫人、皆立於街頭勸募公債云、

在滬戰線發現
外人將校屍體

【上海十日電】在上海戰線中、國軍中忽有外人將校出現之消息、九日在田上部隊之前方、搜得外人將校屍體一具、目下正調查該外人之國籍等、爲將來參考計、將該屍體用藥品保存云、

完全佔據崞縣矣
日軍鹵獲品極多

【天津十日電】八日晨山西方面之日軍部隊、完全佔領崞縣、敵軍第七十師主力爲步兵三個團、兵力不下五千、有砲十門、第十三軍長王靖國指揮於此戰鬪、日軍鹵獲品爲野砲一、山砲四、輕機關槍五十、汽車五十輛、在戰場遺棄死體四達百具、

島谷、柴田空襲隊
炸破正太平漢兩路要站

【天津十日電】前進至〇〇根據地之日空軍部隊、以遮斷退却中之敵軍退路爲目的、九日傍晚起出動、受河北平原之夕陽、對平漢正太兩鐵路要站、加以轟炸、即午後五時、島谷部隊〇〇機〇架、對向平漢線沙河站退却中之敵列車、又柴田部隊〇〇機〇架、對內邱附近之鐵橋、加以轟炸、遮斷退路、對敵軍作戰上加以多大打擊、更柴田部隊〇〇機、空襲正太線獲鹿站、

海軍航空部隊
長驅轟炸各地

【上海十日電】十日午前十時半艦隊報道部發表、海軍航空隊、九日長驅空襲中國腹地、使受重大損傷、其一部襲擊津浦線、在兗州站炸毀鐵路、機關庫、及滿載軍需品之貨車數輛、一部紛碎廣東省韶關飛行場及飛機製造所、另一隊襲英德、轟炸鐵路各要地云、

蔣招請上海財閥
强制要求援助軍費

【上海十日電】杜月笙、陳光甫、唐守民等上海財界有力者二十餘人、奉軍事委員會電召、七日夜離滬、八日抵南京、判明與蔣介石有所商討、諒係蔣介石鑒於上海全部戰線力戰已久、因彈藥、食糧、衣物等不足、加一再敗北、致前線士氣沮喪擬向上海財界巨頭要求援助上海方面中國軍、關於補發前線三十萬兵士之衣食及收容日達千名之死傷者而强攤救國公債等事、與渠等作懇談云、

擴充嗎啡療養所

奉天警務廳、前因各縣中毒嗎啡、白面者衆多、曾飭各縣設立嗎啡療養所、現因收容者較比往年尤多、爲此通令各縣設法擴充嗎啡療養所、以資普救中毒者云、

389

盛京時報號外

本報主辦第二屆全奉天足球大會

決賽後盛大舉行閉會式

本報社長親自授與優勝旗及獎品

優勝者爲兩級・滿中・鐵工
準優勝者一中・兩級・醫大

本報主辦之第二屆全奉天足球大會、昨(十日)已屆決賽之最後一日、當日適值星期日、天氣復晴和無風、故參觀者異常踴躍、當日於決賽終了後、當即舉行閉會式、由本報染谷社長以及大會職員人等齊集之下、各隊選手、先行整列、旋即舉行優勝旗及優勝獎之授與、由染谷社長親爲授與、於授與終了後、遂由會長代表本報編輯穆六田君致閉會辭、旋於滿日國旗降下後、全体三呼萬歲、遂於盛大中宣告閉會云、

共被授與優勝旗及獎品者如下

▲初級部優勝者兩級中學校(授與優勝旗及市長盃並獎品及足球一只)

▲初級部準優勝者第一中學校(授與方商會長盃一只及獎品並足球)、

▲高級部優勝者滿中、(授與優勝旗及省長楯以及獎品足球一只)、

▲高級部準優勝者兩級中學、(授與王教育廳長盃並獎品及足球)、

▲社會部優勝者皇姑屯鐵工場隊、(授與優勝旗及鐵道總局長盃並獎品以及足球)、

▲社會部準優勝者醫大隊、(授與中央銀行盃及獎品並足球)、

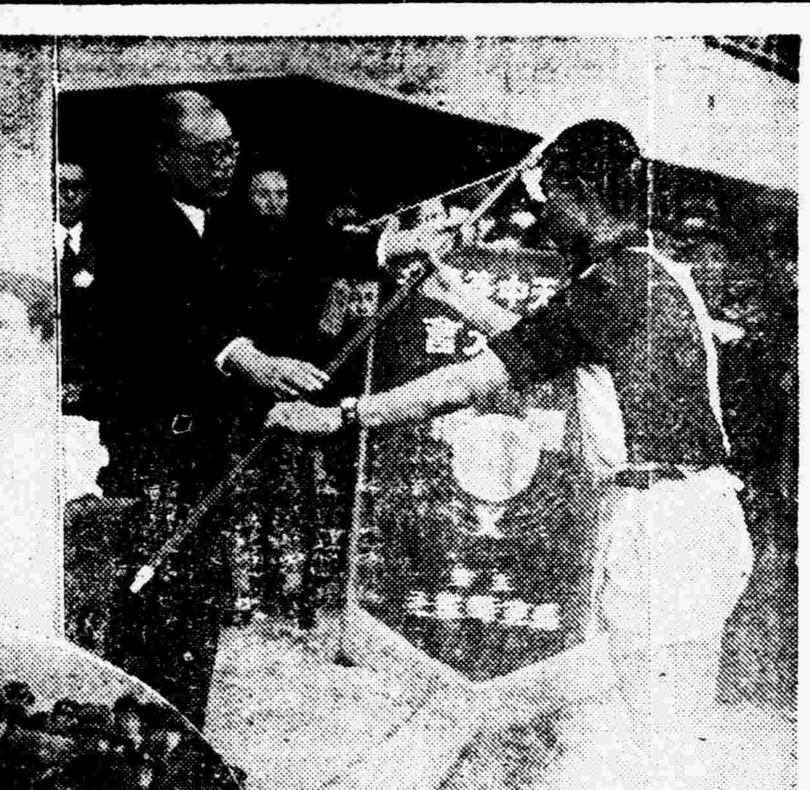
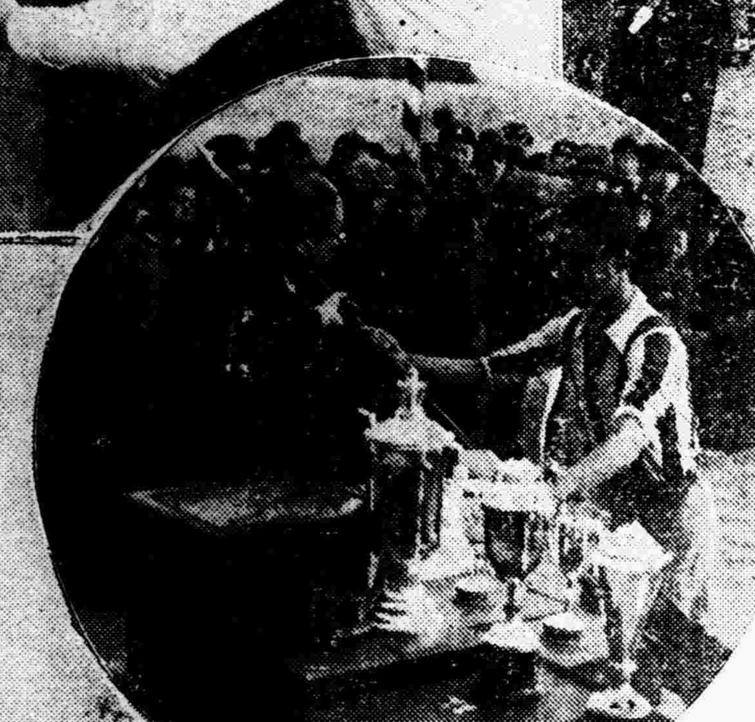

寫眞說明

(上右)本報染谷社長、高級部優勝者滿中之授旗式(上左)對社會部優勝者鐵工之授獎式(中圓)對初級部優勝者兩級之授旗式(下)閉會降旗式

天晴風暖佳日難得
參觀踴躍竟逾萬人

晚節菊開、把酒吟詩、因騷人學子之韻事、秋高氣爽、鍛鍊身心、亦足球運動之佳時、且運也者、不僅在使體質贏弱者轉而爲健、健者益强、並可養成合羣守紀律、互助等美德、不鬨乎近代歐林匹克復興者寇佩汀男爵有言曰『動運之目的、乃使全世界青年互相携、共勝負非所計也、』而我國肇建伊始、中央當局、百廢俱興、而對於提倡、尤不遺餘力、以期强梆强國、與友邦一德一心、而臻大同團結之域、爰是本報乃本此目的、於各界鼎力襄助之下、援例舉辦第二屆全奉天足球大會、回憶大會自開幕以來轉瞬間已閱五日、在此五日之中、所有各組比賽、一場較一

××××

場緊張、一場比一場精彩、即參觀人士、亦與日俱增、誠大會史上空前之壯觀也、十日爲大會第六日、換言之、亦即大會決賽成功圓滿之日、是日適逢星期、所有各機關、學校以各公私團體、咸休假一日天公復假與良辰、秋陽當空、與有暖意、微風徐來、塵沙不興、故到場參觀仕女、較往日益衆、但見看台四週、人山人海、計之可達萬餘人、當比賽開始也、咸引領翹望、以瞻仰健兒之好身手、每於戰士敗陣或失守之際、訝見其面現憂容似有不勝其感者、而請此道人士、復竊竊私語、某也勝、某也敗、某將頭腦冷靜、某將應接有方、則當日三場決賽、予觀衆之印象、及觀衆之關心、於此可見一斑矣、至於比賽序、計午前一場、爲兩級對二中、兩級以五比零大勝等情、已誌本報、午後兩場、計高級組滿中對兩級、滿中以二比零蟬聯錦標、社會組鐵工對醫大工鐵以三比一、榮居盟主、兩場比賽、極見精彩云、

奉天全省人口 迄七月末數目

—計九・一七三・五三二口—

奉天全省人口、由七月末到現在之數目 經奉天省公署總務科調査如左、

▲奉天市、滿人五八三、〇九四口、日人八、七三二口、鮮人一二、一九七〇口、外國人六五八〇口、計六〇四、六七七口、

▲瀋陽縣、滿人五〇五、四五二口、日人二五〇口、鮮人五、四二〇口、計五一〇、八九七〇口、

▲撫順縣、滿人二五七、四八一口、日人七〇口、鮮人七、七二五口、外國人六口、計二五六、二八二口、

▲本溪縣、滿人二七六、八三二口、日人四七口、鮮人一、六五一口、計二七八、五三〇口、

▲遼陽縣、滿人八七二、八三〇口、日人二七一口、鮮人一、〇五二口、外國人一四口、計八七四、一六七口、

▲遼中縣、滿人三四〇、二三三口、日人七八口、鮮人四〇九口、計三四〇、七一〇口、

▲海城縣、滿人六八九、五四七口、日人二一一口、鮮人二、六七八口、外國人四口、計六九二、四四〇口、

▲營口縣、滿人三七一、七二九口、日人六九六口、鮮人五、三二六口、外國人五二口、計三二三、八〇三口、

▲蓋平縣、滿人五九四、二九一口、日人一六九口、鮮人一一口、外國人二口、計五九四、四七三口、

▲復縣、滿人五七三、九三八口、日人二二一口、鮮人一九八口、計五七四、三五七口、

▲新民縣、滿人四六一、九二四口、日人二二二口、鮮人一、五〇四口、外國人二口、計四六四、六四二口、

▲鐵嶺縣、滿人三五二、三九二口、日人三一二口、鮮人五、九九八口、外國人一〇口、計三五八、七一二口、

▲法庫縣、滿人二六六、四三〇口、日人七八口、鮮人四八七〇口、外國人一〇口、計二六七、〇〇五口、

▲康平縣、滿人一六一、八六三口、日人二九口、鮮人三四九口、外國人二口、計一六二、七四三口、

▲遼源縣、滿人一一一、六〇六口、日人八九一口、鮮人六二五口、外國人七口、計一一三、一二九口、

▲雙山縣、滿人七六、七九一口、日人三〇口、鮮人一五口、計七五、八三六口、

▲梨樹縣、滿人四一八、四三六口、日人三三四口、鮮人二九九口、外國人三七口、計四一九、一〇六口、

▲昌圖縣、滿人五〇二、九五九口、日人一四八口、鮮人四三一口、外國人三九口、計五〇三、五七七口、

▲開原縣、滿人三〇七、五六〇口、日人四八口、鮮人七、二七〇口、外國人七口、計三一四、八八五口、

▲西豐縣、滿人二七九、七五四口、日人一六三口、鮮人三、一二六口、外國人一口、計二八三、〇四四口、

▲西安縣、滿人三二六、〇九八口、日人一、六〇七口、鮮人一、五五四口、外國人五口、計三二九、二六四口、

▲東豐縣、滿人二七一、三〇六口、日人一三六口、鮮人一、六四三口、外國人九口、計二七三、〇九四口、

▲[illegible]縣、滿人二七五、七一一口、日人一、五六九口、鮮人一〇、五六〇口、外國人六口、計二八七、八四六口、

▲清原縣、滿人一一二、〇四五口、日人一六七口、鮮人四、七五六口、外國人三口、計一一六、九七一口、

▲興京縣、滿人一三五、二一九口、日人二、〇四二口、鮮人九、五〇五口、外國人一口、計一四四、八四三口、

▲總計一市廿四縣滿人爲九〇七〇、五一一口、日人一六、三六二口、鮮人八五、七八五口、外國人八七五口、計九、一七三、五三二口、

滿中猛戰復善於聯絡
竟得高級部錦標
兩級因失機會落後勝利可待來年

0—2

午後一時三十五分滿中、兩級兩隊、戎裝登場、整隊待戰、兩方並均組織歡呼隊、到場助陣、情緒極度緊張、開賽後、兩級即腹背受敵、戰况不利、滿中大軍、節節進迫、聯絡上亦時有精采之處、右鋒白恒山、東征西討、甚形活躍、後衛陳汝平、身任後衛、不時冷門出兵、反串前鋒、助前軍一臂之力、亦屬功臣之一、然而兩級陣容、自亦不弱、惜全隊組織疏鬆、幾如散沙、於負首球之後、機會頗多、惜皆失去、殆至被罰十二碼而負第二球之後、士氣益爲不振、殆至下半時、一再齊軍秣馬、鳴鼓進兵、無如滿中死力以拒、終未能如願以償、故滿中遂以二比〇蟬聯冠軍、於該校二十週年紀念之辰、還添一幕以申慶祝之點綴也、茲將比賽經過、誌之如下、

高中2{2—0 / 0—0}兩級0

比賽經過

◆—上半局—◆

卜地結果、滿中佔東、兩級則據西、午後一時、由滿中開球、開始高級部決賽、約經五分鐘時、滿中遂得最初機會、前衛施若順、乘機迫近兩級門前、其勢正如奔馬、其速顯迅風、距門約十五碼時、兩級後衛突然猛進、謀奪其球挽回危機、施見情不妙、乃着急舉足射門、致球出端線、滿中遂失良機、約經九分鐘時、滿中仍採攻勢以制、屢破兩級第一第二線、迫近兩級腹地、惟兩級隊後方守備極度堅固、滿中始終未能如願、約經十一分時、兩級隊精銳五前衛、率領中衛、大舉進攻、潰滅敵方守備、追近滿中門前數碼、但前衛互相缺乏聯絡、又因滿中門將特別老練、兩級脫險　約經十六分時、滿中復奪得敵方之球、前衛孫盛鋼、與施若順互相緊密聯絡、由左方前面約三十碼處舉足射門、但球橫過球門、約經二十分時、滿中屯球、前衛白恒山接得孫盛鋼遞傳之球、突破兩級守備陣地、一氣射門、結果、兩級門將鄭渭臣、無暇阻碍、球竟射入、滿中竟得貴重之最初一分、約經廿四分時、滿中前衛孫盛綱、向施若順遞傳好球、施接球焉敢怠慢、變除敵兵防碍、肉迫敵軍牙城、學足一踢、但球運不佳、飛出端線、兩級遂得門球、始免危機、三十一分時、兩級左後衛趙漢儒、在已陣大門區內犯規、而滿中得罰十二碼球、滿中前衛施若順舉足一踢、復得一分、成二比零、滿中示優、最末二分時、兩級大舉逆襲、戰局頗對兩級有利進展、但時間已至、上半比賽告終、

(滿中2—0兩級)

◆…下半局…◆

一時四十分、易地再戰、滿中仍採攻勢、屢襲敵方腹地、謀樹立奇功、但終因連絡不佳、或因犯越位、未能如願、約過五分半時、滿中施若順得中衛傅佩琪遞傳之好球、但兩級門將鄭渭臣、雖處如何不利戰局、毫不示弱、極愼重應酬、而不准滿中再度得分、十分時、滿中右鋒孫文善白恒山特別活躍、但毫無全面的聯絡、不得迫近滿中門前、且滿中後衛二人李永德、陳汝平、其守備極堅、又因踢球頗有神技、兩足有靈、因此兩級拚命反攻、毫無効果、能使己隊前衛十分活躍、故後衛善防與否乃勝敗之關鍵也、約經廿四分時　滿中張文善不愼觸球、被兩級隊罰任意球、但距離較遠、因此兩級隊仍未奪得一分、自此時以來、兩級雖勇敢一再襲擊敵方腹地、但似爲焦急、均無結果、最後六分時、滿中被兩級壓迫、但始終維持整然之陣地、毫不示弱、在壘戰中、全局終了、

(滿中2—0兩級)

	F	G	C	P	
兩級	K 5 6	K 6 3	K 0 2	K 0 0	
滿中	6 5	5 2	1 3	1 0	2{2—0 / 0—0}0

△滿中隊

孫慶祿
陳汝平　李永德
傅佩琳　傅忠恕　李濤洲
張文善　白恒山　施若順　[illegible]文龍　孫盛鋼

△兩級隊

鄭渭臣
趙漢儒　高士俊
王紀文　白殿翰　馬壽山
劉宗原　李英傑　朱紹曾　李春啓　牛國仁

鐵工先守後攻操勝算
榮膺社會部冠軍
醫大實力雖雄厚惜於戰畧上失策

1—3

滿中兩級兩隊、鳴金收兵後、社會部鐵工與醫大兩隊、相繼出場、準備應戰、三時半裁判員金炳龍君銀角一鳴、兩隊乃列陣對峙、開始爭覇、互較長短、五時四十五分大戰閉幕、結果、鐵工以三比一、榮膺社會部首屆冠軍、奏凱而還然試就双方實力觀之、本無分軒輊、乃醫大門將、殊欠鎭重、戰略上頗多失算之處、如前後衛、於五路烽中、屢屢向前開拔、此雖可以助前軍進攻壓迫對方、但久不回防、則後備空虛、後備空虛、則敵至而城失、殆開狼烟四起、始調援兵、時已晚矣、後衛文福安、固一善戰之將、怎奈敵衆我孤、左右難以兼顧、一誤再誤、致大局陷於不可挽救、否則、勝負誠屬問題耳、此役鐵工、取以守爲攻、見機而進之戰略、於開賽後數分鐘、已概見之、故、取勝上、誠亦不易、乃開賽僅三分鐘、首獲意外收穫、於是軍心爲之大振、且中鋒封秉恩、能寓勇於謀、頭腦淸明見機立斷、西馬單槍、獨取兩鬪、自應標名於鐵工戰史、永垂不朽、而全體死力拒敵、與門將數救險球、以固地池之功亦不可湮沒者也、茲將比賽經過、誌之於左、

比賽經過

鐵工3{2—1 / 1—0}1醫大

◇……上半時……◇

三時又半、双方卜地而戰、鐵工據西東攻、醫大扼東西擊二十二員猛將、各顯身以償宿願、故揭幕後、即演成激戰、疆場殺聲、風雲變色、二分鐘有奇、鐵工後衛王致一、截住敵球、於中線處、借西風而東射、强弩一張、直奔敵門、醫大守門麗世貴、焉敢怠慢、一躍而前、俾救駕出險、不意球乘風力、方向離同、而位置與距離已變、待扼住着地時、人球均入禁地、鐵工遂不勞一兵而取一鬪矣、醫大爲挽回失地秣兵厲兵、力示鎭靜、前後呼應、三路齊進、前軍聯絡、尤較精彩、大有一擧恢復失城之勢、果於十分鐘時、中堅唐次處、帶球由右路直進、至距門二十碼處時、急傳至左方、左路健兒、備馬加鞭、應聲趕至右鋒譚學陞擧足叩關、門將劉君、步出禁地、双手托出、此時內城已空、醫大左翼周武堂中鋒郭寶衛、咸來助陣、兩軍短兵相接、一場血戰後、前失終於補償矣、惟花不常好、月不常圓、廿九分鐘時、醫大又逢厄運、鐵工封秉恩、乘敵方後防空虛、西馬單槍、孤軍深入、但見足起球飛、笛鳴而球入網、適後、醫大一再反攻、均未果其志、上半時終了、二比一、鐵工占先、

◆…下半時…◆

薮時間後、兩軍再以兵戈相見、醫大雪辱心切、開球後、即調遣大軍前進、三分鐘時、左翼連球直抵鐵工腹地、說聲叩關、擧足射門、鐵工門將、出而救之、得免於難、此後醫大數困敵城、在其門前演成血戰者再、然以鐵工死力相拒、未能得逞、但時間愈耗而愈短醫大復仇之心亦愈甚、除守門外、均向前開拔、而鐵工則伺機以待、至距終僅三分鐘時、鐵工封秉恩、再乘隙隻身衝入重圍、連破三道防線、柴扉半掩、足起而巧成矣、未幾銀笛長鳴、兩軍收兵、全賽結果、三比一、鐵工勝、

▲裁判員—金炳龍、巡邊員—婁銘三、韓桂林、

	F	G	C	P	
醫大	K 7 3	K 6 0	K 2 0	K 0 0	
鐵工	3 2	7 7	2 0	0 0	3{2—1 / 1—0}1

△鐵工隊

馬輯五
阮蘇學　曲元義
李根祥　高鵬熙　封秉恩
劉興亞　王致一　劉明　李全仁　那崇祥

△醫大隊

周武賓
楊永赫　譚學陞
文安福　唐次處　郭寶衛
麗世貴　李日菲　佟世俊　彭作財　梁秀勳

興銀優待應召軍人
儲金可解約緩納

【新京專電】滿洲興業銀行對應召及出征軍人、軍屬並共家族允付定期儲金、今決按以下規定、對興業儲金允予中途解約及納款延期、

一、中途解約時、支付納訖全額之利息、與儲金按同一利率、照月計算支付、

二、納款延期時、其日期値應召或出征中、在除隊或凱旋後、可按左列方法繼續復活、

甲、對於納款中止前逐月納訖之款在中止期間之利息、按與復活時儲金同一利率支付、

乙、在納款中止期間臨時納款時另新計之按儲金同一利率同時支付中止期間中利息、

本庄大將赴圖們
將往牡丹江

【延吉十日電】本庄大將、十日午前九時二十八分、乘車自延吉赴圖們、視察該地後預定赴牡丹江方面、視察佳木斯及該方日人移民情況、再赴哈爾濱云、

遼東旅館一旅客
吞服安眠藥自殺

十日午前六時許、日站彌生町四番遼東旅館、來一卅五六歲身着協和服之日人男子投宿即在二樓七號室內吞服安眠藥自殺、至午後一時、被女侍發覺、一時不勝驚駭、立即馳報警察署、在該室中毫無遺留品或遺書等物、其自殺原因及姓名住所完全不明云、

市署預定明春着手建築
大山元帥紀念公園
在奉天稅務監督署舊址

日俄大會戰當時、與入城奉天同時、大山元帥、將滿洲軍總司令部、設於奉天城內大南門裡稅務監督署附近、自從前滿日軍民間、爲有光輝之戰跡有謂須永久保存記念之要望、奉天市公署、關於該地保存、亦會爲種種考慮中、而以稅務監督署、十二月初、將向商埠地新廳舍移轉、於此機會、關於同署地基四千坪之讓給、對中央政府、正式呈請、以俟有認可、市公署即着手拆去舊建築物、與來春解氷期同時、以經費二萬圓、實行大山記念公園之造園、預來秋十月頃、建立大山元帥之銅像、並種植草地、樹木等、行亭之造設、更與近將延長水道同時、設泉水與兒童遊園等、永遠保存該地、以爲日俄戰役之光輝戰跡之計劃云、

滿洲採金會社
建造採泥船

【新京專電】滿洲採金會社計畫建造新銳採泥船及調査鑛脈等、以五年間一億圓採金目標、開始積極的活躍、刻下採泥第一船、已在黑河西南方一千二百公里之泥鰍河、從事採金事業、而其第二船、亦於八月下旬、在黑河造竣、因此、該社草間理事長石川技術部長外、三氏、將於十二日下午六時半、乘新京發『亞細亞』號快車、急赴該地、擧行新造採泥船就業式、按新採泥船、每船採掘能力爲八萬五千立方碼、有堪與採金人夫一千數百人能力相匹敵之驚人性能、此外、並向黑龍江支流之採金地帶、『金山鎭』、『呼瑪爾』、輸送曳泥桶與容量十立方呎之大型採泥船二隻、明春可修竣、約於解氷期當能開始作業、更向小石頭、今冬移送與黑河同型之採泥船、目下石川島造船在建造中之曳泥桶容量十五立方呎最大型採泥船、竣工之曉、則北滿採金地帶、共計有六隻採泥船活躍矣、對滿洲採金事業齎來劃期的效果、大可期待、

日本天主教公會
奉天聖堂落成

日本天主教公會、在日站浪速通北端新建聖堂、近已竣工十日午前九時半、在新聖堂邀集在奉關係者多人、盛大擧行獻堂聖別式云、